

V.V.

## OBEC DLHÉ POLE

### Stavebný úrad

Dlhé Pole č. 249, 013 32 Dlhé Pole

Č.s. 2021/177/1651/DOL

Žilina: 03.06.2024

## STAVEBNÉ POVOLENIE

Stavebník: **Ješík Miroslav a manž. Ješíková Lenka** obaja bytom Dlhé Pole  
č. [REDAKOVANÉ] 3 32 Dlhé Pole

podal dňa: 02.06.2021 a v dňoch 30.06.2021, 10.04.2024 doplnil

žiadosť o vydanie územného rozhodnutia a stavebného povolenia na stavbu

### „Novostavba rodinného domu – 1 b. j., prípojky inžinierskych sietí, žumpa, spevnené plochy“.

Obec Dlhé Pole, ako príslušný stavebný úrad podľa § 117 zákona č. 50/1976 Zb. o územnom plánovaní a stavebnom poriadku (stavebný zákon) v znení neskorších predpisov (ďalej len "stavebný zákon") a § 5 písm. a) bod 1 zákona č. 608/2003 Z.z o štátnej správe pre územné plánovanie, stavebný poriadok a bývanie a o zmene a doplnení zákona č. 50/1976 Zb. o územnom plánovaní a stavebnom poriadku (stavebný zákon) v znení neskorších predpisov, preskúmal podľa § 32 až § 40, § 54 až § 67 stavebného zákona žiadosť stavebníka v **spojenom územnom a stavebnom konaní** a podľa § 66 stavebného zákona vydáva toto

## ROZHODNUTIE

ktorým sa určuje stavebný pozemok, umiestňuje sa stavba na ňom, určujú sa podmienky na umiestnenie stavby, záväzné podmienky uskutočnenia stavby a čas platnosti rozhodnutia, pre stavbu:

### „Novostavba rodinného domu – 1 b. j., prípojky inžinierskych sietí, žumpa, spevnené plochy“

na pozemkoch parcela č. C KN 853/4 - rodinný dom; C KN 2686, 853/1, 852/1, 853/3, 853/2, C KN 839 (E KN 4704, 4705, 4706) – prípojky inžinierskych sietí v k. ú. Dlhé Pole. Ku pozemkom má stavebník vlastnícke právo na základe listu vlastníctva č. 4662, 4661 a ku pozemkom E KN 4704, 4705, 4706 má stavebník vecné bremeno spočívajúce v práve uloženia inžinierskych sietí (el. prípojka).

**Pre umiestnenie stavby sa v zmysle § 39a ods. 2 písm. a) stavebného zákona určujú tieto podmienky:**

**Popis stavby:** Samostatne stojaci rodinný dom bude pozostávať zo suterénu, prízemnia a podkrovia. Zastrešený bude sedlovou strechou so sklonom 40°. Hlavný vstup je navrhovaný z východnej strany objektu. V suteréne sa bude nachádzať chodba a kotolňa. Na 1.NP je navrhnutý hlavný vstup, závetrie, chodba, WC, špajza, obývacia hala, kuchyňa, poľovnícka miestnosť a terasa. V podkroví sa bude nachádzať chodba, kúpeľňa, pracovňa, tri izby a balkón. Maximálny pôdorysný rozmer celej stavby je 10,478 x 10,959 m (bez terasy).

Najvyššie miesto strechy rodinného domu sa nachádza vo výške +8,100 m od úrovne ±0,000, pričom úroveň ±0,000 je totožná s úrovňou podlahy prízemnia rodinného domu.

a) **Polohové umiestnenie stavby:**

- od pozemku parc. č. C KN 2686 = 1,518 m
- od pozemku parc. č. C KN 851 = 5,107 m
- od pozemku parc. č. C KN 855 = 16,999 m

b) Stavba bude umiestnená podľa overeného výkresu situácie stavby, ktorú vypracoval Kúdelka Miroslav v mierke 1:250, dátum 02/2021 a ktorá je nedeliteľnou súčasťou tohto rozhodnutia.

c) **Napojenie na sieť technického vybavenia:**

- vodovodná prípojka: nová z obecného vodovodu
- kanalizačná prípojka: nová do novonavrhovanej nepriepustnej žumpy
- elektrická prípojka: nová
- plynová prípojka: bez napojenia
- vykurovanie: kotol na tuhé palivo (automaticky kotol so zásobníkom – peletky)
- prídavný zdroj tepla: krb/kachle

d) **Napojenie na pozemné komunikácie:** z miestnej komunikácie parc. č. C KN 2686 v k.ú. Dlhé Pole.

**Pre uskutočnenie stavby sa určujú podmienky:**

**1. Podmienky určené v zmysle § 66 ods. 3 stavebného zákona:**

a) Stavba bude uskutočnená podľa dokumentácie overenej v stavebnom konaní, ktorú vypracoval **Miroslav Kúdelka**, v r. **02/2021** a ktorá je súčasťou tohto rozhodnutia; prípadné zmeny nesmú byť vykonané bez predchádzajúceho povolenia stavebného úradu.

b) Stavbu realizovať v súlade so všeobecnými technickými požiadavkami na výstavbu podľa § 43e stavebného zákona, v súlade so všeobecnými technickými požiadavkami na uskutočňovanie stavieb podľa § 48 až 53 stavebného zákona, a v súlade s príslušnými technickými normami STN a EN, zvlášť normami protipožiarными, bezpečnostnými a hygienickými.

c) Pri uskutočňovaní stavby je nutné dodržiavať predpisy týkajúce sa bezpečnosti práce a technických zariadení, najmä vyhlášku č. 147/2013 Z.z., ktorou sa ustanovujú podrobnosti na zaistenie bezpečnosti a ochrany zdravia pri stavebných prácach a prácach s nimi súvisiacich a o odbornej spôsobilosti na výkon niektorých pracovných činností a dbať na ochranu zdravia a osôb na stavenisku.

d) Pri stavbe budú dodržané ustanovenia vyhlášky č. 532/2002 Z.z., ktorou sa ustanovujú podrobnosti o všeobecných technických požiadavkách na výstavbu a o všeobecných technických požiadavkách na stavby užívané osobami s obmedzenou schopnosťou pohybu a orientácie, ktoré upravujú požiadavky na uskutočnenie stavieb, príslušné technické normy.

e) Stavebný úrad určuje lehotu na dokončenie stavby - stavba bude ukončená najneskôr do **12/2025**, a po ukončení je potrebné požiadať o vydanie kolaudačného rozhodnutia.

f) Plniť požiadavky v záväzných stanoviskách podľa § 140b stavebného zákona uplatnené dotknutými orgánmi, ak nie sú určené správными rozhodnutiami, prípadne požiadavky vlastníkov sietí a zariadení verejného dopravného technického vybavenia na napojenie na tieto siete.

g) Stavebný dozor: **Ing. Kopták Dušan** [redacted] 07 Žilina.

h) Na uskutočňovanie stavby použiť iba vhodné stavebné výrobky, ktoré sú vhodné na použitie v stavbe na zamýšľaný účel, (podľa zákona č.133/2013 Z.z. o stavebných výrobkoch).

i) Minimálne 5 dní pred začatím stavby písomne oznámiť stavebnému úradu „začatie realizácie stavby“.

## 2. Vyjadrenia, stanoviská a požiadavky určené dotknutými orgánmi:

**OÚ Žilina, pozemkový a lesný odbor** – Rozhodnutie zo dňa 20.05.2024 pod č. OU-ZA-PLO1-2024/038512-02/Dod, ktoré nadobudlo právoplatnosť, a ktoré je vykonateľné dňom 20.05.2024, kde odníma poľnohospodársku pôdu natrvalo s podmienkami:

- Poľnohospodársku pôdu odňať len v odsúhlasenom rozsahu a zabezpečiť, aby pri použití predmetnej plochy nedošlo ku zbytočným škodám na prilahlých poľnohospodárskych pozemkoch.
- Zabezpečiť základnú starostlivosť o poľnohospodársku pôdu, na ktorú bolo vydané toto stanovisko až do doby realizácie stavby, najmä pred zaburinením pozemkov a porastom samonáletu drevín.
- Vykonať skrývku humusového horizontu poľnohospodárskej pôdy odnímanej na trvalo a zabezpečiť jej hospodárne a účelné využitie na základe bilancie skrývky humusového horizontu schválenej v bode II. tohto rozhodnutia, a to na nezastavané časti pozemku parc. č. C KN 853/1 v kat. území Dlhé Pole.

**SSD, a.s. Žilina** - Vyjadrenie k územnému rozhodnutiu a k stavebnému povoleniu zo dňa 20.08.2020 pod č. 4300140528/114, kde s uvedenou stavbou súhlasí s nasledovnými podmienkami:

- V predmetnej lokalite katastra obce Dlhé Pole KN-852/1,2, 853/1,2,3, resp. v jej blízkosti sa **nenachádzajú** energetické zariadenia v majetku SSD a.s. Zakreslenú orientačnú trasu týchto vedení Vám prikladáme na situačnom výkrese ako prílohu tohto vyjadrenia. (červenou prerušovanou VN vedenia 22 kV vzdušné, červenou plnou VN vedenia 22 kV podzemné, zelenou prerušovanou NN vedenia vzdušné, zelenou plnou NN podzemné).
- Od uvedených energetických zariadení žiadame dodržať ochranné pásmo v zmysle zákona č.251/2012 Z.z. a bezpečné vzdialenosti podľa príslušných noriem STN. Pri realizácii výkopových prác, žiadame neporušiť celistvosť uzemňovacej sústavy.
- Zároveň si Vás dovoľujeme upozorniť, že v danej lokalite sa môžu nachádzať aj podzemné vedenia tretích osôb. V zmysle stavebného zákona je pre určenie presnej trasy podzemných vedení potrebné fyzicky ju vytýčiť.
- Presnú trasu podzemných káblových vedení v majetku SSD Vám na základe objednávky smerovanej cez aplikáciu zverejnenú na internetovej stránke [ssd.sk](https://online.sse.sk/vtc/vytyc.wv), link: <https://online.sse.sk/vtc/vytyc.wv> vytýči určený pracovník SSD.
- Pripojenie na elektrinu žiadame riešiť z distribučnej sústavy SSD v danej lokalite. Ako odovzdávacie miesto a bod napojenia určujeme spínací a istiaci prvok: SPP.2/40A. Odsúhlasená prúdová hodnota hlavného ističa pred elektromerom  $In= 3 \times 25$  Ampér.
- Pripojenie do distribučnej sústavy SSD bude realizované v zmysle platných STN a zákona 251/2012 Z.z.. Montáž elektrickej prípojky – zvod po stĺpe káblom AYKY 4x25 mm<sup>2</sup> a istiacu skriňu SPP2/40 A umiestnenú na stĺpe, Vám zabezpečí výlučne SSD po splnení podmienok pripojenia definovaných v tomto vyjadrení, pripojovacej zmluve a po zaplatení pripojovacieho poplatku na účet SSD.
- Pre pokračovanie procesu pripojenia je bezpodmienečne potrebné uzatvoriť pripojovaciu zmluvu s prevádzkovateľom distribučnej sústavy, ktorú Vám zasielame v prílohe vyjadrenia.
- Prívod z istiacej skrine do rozvádzača merania spotreby elektrickej energie (ďalej RE), bude vyhotovený káblom min. AYKY-J4Bx25mm<sup>2</sup> mechanický chránený v ochrannej rúrke (chráničke) a ukončený na hlavnom ističi pred meraním (plombovateľná časť). Meranie elektriny bude umiestnené v elektromerovom rozvádzači (ďalej RE) umiestnenom na verejne prístupnom mieste – na hranici pozemku. Vyhotovenie RE musí vyhovovať platnému súboru norme STN EN 61439-1-5, pre prípadné blokovanie elektrospotrebičov musia byť splnené technické a obchodné podmienky príslušnej sadzby. Pred rozvádzačom merania RE musí byť voľný rovný priestor aspoň 800 mm.

V rozvádzači RE dochádza k rozdeleniu napájacej sústavy z TN-C na sústavu TN-S, ktorú je potrebné riešiť mimo plombovanú časť rozvádzača RE. Práce na elektrickom prívode ako aj montáž smie realizovať Vami vybraná odborne spôsobilá osoba v zmysle vyhlášky 508/2009 Z.z. Podrobnosti o podmienkach merania nájdete na našej internetovej stránke [www.ssd.sk](http://www.ssd.sk)

- Pre pokračovanie procesu pripojenia je potrebné zo strany odberateľa vybudovať elektrický prívod od bodu pripojenia definovaného v bode 5. tohto vyjadrenia po RE vrátane RE v súlade s „Všeobecnými podmienkami k vyhotoveniu stavby a k pripojeniu odberných miest do distribučnej sústavy spoločnosti SSD“, ktoré sú zverejnené na stránkach [www.ssd.sk](http://www.ssd.sk). Elektrický prívod je elektroenergetické zariadenie, ktoré slúži na pripojenie odberného elektrického zariadenia od odbočenia z distribučnej sústavy (od bodu pripojenia – miesta odovzdania kvality elektriny, elektrickej prípojky) po RE umiestnený spravidla na verejne prístupnom mieste, a ktoré si buduje stavebník na vlastné náklady. Elektrický prívod je súčasťou odberného elektrického zariadenia odberateľa. SSD nezodpovedá, ani sa nijakým spôsobom nevyjadruje k projektovej dokumentácii, umiestneniu, vybudovaniu a údržbe NN elektrického prívodu. Odberateľ je povinný mať pred vybudovaním elektrického prívodu súhlasy majiteľov dotknutých nehnuteľností, na ktorých je tento elektrický prívod umiestnený. Všetky potrebné úpravy na vybudovanie elektrického prívodu vrátane RE si realizuje žiadateľ na vlastné náklady.
- Každé novo vybudované odberné elektrické zariadenie odberateľa musí mať pred požiadavkou na montáž určeného meradla vyhotovenú Správu o odbornej prehliadke a odbornej skúške elektrického zariadenia (revíziu správu od elektrického prívodu z odovzdávacieho miesta po elektromerový rozvádzač) v súlade so zákonom č. 124/2006 Z.z. a vyhláškou č. 508/2009 Z.z. a Protokol o kusovej skúške elektromerového rozvádzača, a tieto je odberateľ povinný predložiť na požiadanie SSD v súlade s § 39 ods. 9 zákona o energetike.
- Po úhrade a pripísaní pripojovacieho poplatku na účet SSD, splnení Technických podmienok SSD, Obchodných podmienok pripojenia, vybudovaní a označení elektrického prívodu spolu s RE a splnení podmienok uvedených v príslušnom vyjadrení, bude možné pripojenie odberného elektrického zariadenia odberateľa do distribučnej sústavy SSD od okamihu, kedy odberateľ zašle do SSD „Čestné prehlásenie žiadateľa o pripravenosti na pripojenie odberného elektrického zariadenia do distribučnej sústavy SSD“ (ďalej „Čestné prehlásenie“), ktoré je zverejnené na stránkach [www.ssd.sk](http://www.ssd.sk), a ku ktorému bude zo strany SSD zaslané písomné potvrdenie o jeho prijatí. Následne SSD v zmysle lehoty podľa pripojovacej zmluvy čl.I. „Špecifikácia odberného miesta, termín realizácie pripojenia – Termín vybudovania elektroenergetického zariadenia SSD“ zrealizuje vybudovanie elektrickej prípojky a zaisťuje pripojenie elektrického prívodu a elektromerového rozvádzača k distribučnej sústave.
- Po potvrdení prijatia vyššie uvedeného Čestného prehlásenia o strany SSD (potvrdenie splnenia technických podmienok pripojenia) a po vybudovaní elektroenergetického zariadenia (prípojky) zo strany SSD v termíne podľa Zmluvy o pripojení, môže požiadať odberateľ o uzatvorenie Zmluvy o dodávke elektriny alebo Zmluvy o združenej dodávke elektriny u vybraného dodávateľa elektriny, ktorý následne pošle do SSD žiadosť o montáž určeného meradla a pripojenie k distribučnej sústave v súlade s platnou legislatívou, čo sa bude považovať za splnenie obchodných podmienok pripojenia. Po montáži určeného meradla je možné zahájiť samotnú dodávku elektriny.
- SSD upozorňuje, že v prípade ak bude chcieť žiadateľ pre dané odberné miesto priznať distribučnú sadzbu pre elektrické kúrenie alebo bude prostredníctvom daného

odberného miesta plánovaná realizácia napájania pre nabíjacie stanice elektromobilov, je žiadateľ povinný požiadať o stanovisko SSD k takémuto charakteru využívania odberného miesta. Priznanie distribučných sadzieb viažucich sa na spomínané charaktery odberu sú podmienené predošlým vyjadrením SSE-D, v ktorom budú definované podmienky pre priznanie týchto sadzieb.

- SSD si Vás dovoľuje upozorniť, že v prípade úprav v elektrických rozvodoch na odberných miestach v bytových domoch (napr. zmena hl. ističa a pod.), je z hľadiska bezpečnosti, potrebné pred každou zmenou informovať správcu bytového domu o rozsahu danej zmeny. Následne by mal správca bytového domu posúdiť vplyv navrhovaných zmien na existujúce inštalčné rozvody bytového domu (stupačkové vedenia), ktoré sú v jeho správe, tak aby nedošlo k ohrozeniu života, zdravia a majetku osôb.

**SPP-D, a.s. Bratislava** – Stanovisko k PD pre stavebné konanie zo dňa 18.06.2021 pod č. TD/NS/0541/2021/Ki, kde sa uvádza súhlas s vydaním stavebného povolenia na uvedenú stavbu za dodržania nasledujúcich podmienok:

Všeobecné podmienky:

- pred realizáciou zemných prác a/alebo pred začatím vykonávania iných činností je stavebník povinný požiadať SPP-D o vytýčenie existujúcich plynárenských zariadení prostredníctvom online formulára zverejneného na webovom sídle SPP-D [www.spp-distribucia.sk](http://www.spp-distribucia.sk) (časť E-služby)
- v záujme predchádzaniu poškodenia plynárenského zariadenia, ohrozenia jeho prevádzky a/alebo prevádzky distribučnej siete, SPP-D vykonáva bezplatne vytyčovanie plynárenských zariadení do vzdialeností 100 m,
- Stavebník je povinný zabezpečiť prístupnosť plynárenských zariadení počas realizácie stavby z dôvodu potreby prevádzkovania plynárenských zariadení, najmä výkonu kontroly prevádzky, údržby a výkonu odborných prehliadok a odborných skúšok opráv, rekonštrukcie (obnovy) plynárenských zariadení.
- stavebník je povinný umožniť zástupcovi SPP-D vstup na stavenisko a výkon kontroly realizácie činností v ochrannom pásme plynárenských zariadení,
- stavebník je povinný oznámiť začatie prác v ochrannom pásme plynárenských zariadení prostredníctvom online formuláru zverejneného na webovom sídle SPP-D [www.spp-distribucia.sk](http://www.spp-distribucia.sk) (časť E-služby) najneskôr 3 pracovné dni pred zahájením plánovaných prác. V prípade neoznámenia začatia prác upozorňujeme, že SPP-D môže podať podnet na Slovenskú obchodnú inšpekciu (SOI), ktorá je oprávnená za porušenie povinnosti v ochrannom a/alebo bezpečnostnom pásme plynárenského zariadenia uložiť podľa ustanovení Zákona o energetike pokutu vo výške 300,-€ až 150 000,-€,
- stavebník je povinný realizovať zemné práce vo vzdialenosti menšej ako 1,00 m na každú stranu od obrysu nízkotlakého (ďalej ako „NTL“) plynovodu a stredotlakého (ďalej ako „STL“) plynovodu a vo vzdialenosti menšej ako 1,50 m od obrysu vysokotlakého (ďalej ako „VTL“) plynovodu, až po predchádzajúcom vytýčení týchto plynárenských zariadení, a to výhradne ručne, bez použitia strojových mechanizmov, so zvýšenou opatrnosťou, za dodržania STN 73 3050, a to pokiaľ sa jedná o výkopové, ako aj bezvýkopové technológie,
- pred realizáciou akýchkoľvek prác vo vzdialenosti menšej ako 1,00 m na každú stranu od obrysu NTL plynovodu a STL plynovodu a vo vzdialenosti menšej ako 1,50 m od obrysu VTL plynovodu, iným spôsobom ako ručne, je stavebník povinný v mieste križovania obnažiť plynárenské zariadenie ručne kopanou kontrolnou sondou pre overenie priestorového uloženia plynárenského zariadenia a taktiež overenie priebehu trasy vrtacieho (resp. pretláčacieho) zariadenia, pričom technické parametre uvedenej sondy sú neoddeliteľnou prílohou tohto stanoviska,

- v prípade, ak zemné práce vo vzdialenosti menšej ako 1,00 m na každú stranu od obrysu NTL plynovodu a STL plynovodu a vo vzdialenosti menšej ako 1,50 m od obrysu VTL plynovodu, nie je možné realizovať výhradne ručne alebo bezvýkopovou metódou s ručne kopanými kontrolnými sondami, stavebník je povinný predložiť SPP-D realizačnú projektovú dokumentáciu a vopred požiadať o stanovenie podmienok na vykonávanie takýchto prác,
- vykonávanie zemných prác bezvýkopovou metódou bez ručne kopaných kontrolných sond vo vzdialenosti menšej ako 1,50 m od obrysu VTL plynovodu je zakázané,
- ak pri zemných prácach dôjde k odkrytiu plynárenského zariadenia, stavebník je povinný kontaktovať pred zasypaním výkopu zástupcu SPP-D (p. Jozef Kvasnica, email: jozef.kvasnica@spp-distribucia.sk) na vykonanie kontroly stavu obnaženého plynárenského zariadenia, podsypu a obsypu plynovodu a uloženia výstražnej fólie: výsledok kontroly bude zaznamenaný do stavebného denníka,
- prístup k akýmkoľvek technologickým zariadeniam SPP-D nie je povolený a manipulácia s nimi je prísne zakázaná, pokiaľ sa na tieto práce nevzťahuje vydané povolenie SPP-D,
- stavebník je povinný zabezpečiť odkryté plynovody, káble, ostatné inžinierske siete počas celej doby ich odkrytia proti poškodeniu,
- stavebník nesmie bez súhlasu SPP-D nad trasou plynovodu realizovať také terénne úpravy, ktoré by zmenili jeho doterajšie krytie a hĺbku uloženia, v prípade zmeny úrovne terénu požadujeme všetky zariadenia a poklopy plynárenských zariadení osadiť do novej úrovne terénu,
- každé poškodenie zariadenia SPP-D, vrátane poškodenia izolácie potrubia, musí byť ihneď ohlásené SPP-D na tel. č. 0850 111 727, nedodržanie tejto povinnosti môže viesť k vážnemu ohrozeniu života, zdravia a majetku verejnosti,
- upozorňujeme, že SPP-D môže pri všetkých prípadoch poškodenia plynárenských zariadení podať podnet na Slovenskú obchodnú inšpekciu (SOI), ktorá je oprávnená za porušenie povinnosti v ochrannom a/alebo bezpečnostnom pásme plynárenského zariadenia uložiť podľa ustanovení Zákona o energetike pokutu vo výške 300,€ až 150 000,€, poškodením plynárenského zariadenia môže dôjsť aj k spáchaniu trestného činu všeobecného ohrozenia podľa § 284 a § 285, prípadne trestného činu poškodzovania a ohrozovania prevádzky všeobecne prospešného zariadenia podľa § 286, alebo § 288 zákona č. 300/2005 Z.z. Trestný zákon,
- stavebník je povinný pri realizácii stavby dodržiavať ustanovenia Zákona o energetike, Stavebného zákona a iných všeobecne záväzných právnych predpisov, ako aj podmienky uvedené v Zápise z vytýčenia plynárenských zariadení a taktiež ustanovenia Technických pravidiel pre plyn (TPP) najmä TPP 702 01,
- stavebník je povinný rešpektovať a zohľadniť existenciu plynárenských zariadení a/alebo ich ochranných a/alebo bezpečnostných pásiem,
- stavebník je povinný pri súbehu a križovaní navrhovaných vedení s existujúcimi plynárenskými zariadeniami dodržať minimálne odstupové vzdialenosti v zmysle STN 73 6005 a TPP 906 01,
- v zmysle § 79 Zákona o energetike stavebník nesmie bez súhlasu prevádzkovateľa distribučnej siete v ochrannom pásme plynárenských zariadení vykonávať činnosti ako ani umiestňovať stavby, kontrolné šachty, trvalé porasty a pod.,
- v zmysle § 80 Zákona o energetike stavebník nesmie bez súhlasu prevádzkovateľa distribučnej siete v bezpečnostnom pásme plynárenských zariadení umiestňovať stavby,

Osobité podmienky:

- žiadne.

**Slovak Telekom, a.s. Bratislava** – Vyjadrenie k existencii inž. sietí a k stavebnému povoleniu pod č. 6612118555, kde sa uvádza že nedôjde do styku so sieťami elektronických komunikácií (SEK):

- V prípade ak na Vami definovanom území v žiadosti o vyjadrenie sa nachádza nadzemná telekomunikačná sieť, ktorá je vo vlastníctve Slovak Telekom, a.s. a/alebo Digi Slovakia, s.r.o. je potrebné zo strany žiadateľa zabezpečiť nadzemnú sieť proti poškodeniu alebo narušeniu ochranného pásma.

**3. Podmienky určené v zmysle § 66 ods. 4 stavebného zákona:**

- a) Zabezpečiť komplexnosť a plynulosť uskutočnenia stavby podľa POV.
- b) V zmysle § 75a ods.1 stavebného zákona stavebný úrad (pri jednoduchých, drobných a dočasných stavbách, zmenách týchto stavieb a pri terénnych úpravách menšieho rozsahu) upúšťa od vytýčenia oprávnenými osobami podľa § 45 ods.4 stavebného zákona. Za súlad priestorovej polohy stavby s dokumentáciou overenou v stavebnom konaní zodpovedá stavebník, v zmysle § 75a ods.2 stavebného zákona.
- c) Stavenisko:
  - zabezpečiť pred vstupom cudzích osôb na miesta, kde môže dôjsť k ohrozeniu života alebo zdravia, a to prípadne aj úplným ohradením,
  - označiť ako stavenisko s uvedením potrebných údajov o stavbe a účastníkoch výstavby,
  - musí mať zriadený vjazd a výjazd z miestnej komunikácie alebo z účelovej komunikácie na prísun stavebných výrobkov, na odvoz zeminy a stavebného odpadu a na prístup vozidiel zdravotníckej pomoci a požiarnej ochrany, ktorý sa musí čistiť,
  - musí umožňovať bezpečné uloženie stavebných výrobkov a stavebných mechanizmov a umiestnenie zariadenia staveniska,
  - musí umožňovať bezpečný pohyb osôb vykonávajúcich stavebné práce,
  - musí mať zabezpečený odvoz alebo likvidáciu odpadu,
  - musí mať vybavenie potrebné na vykonávanie stavebných prác a na pobyt osôb vykonávajúcich stavebné práce,
  - musí byť zriadené a prevádzkované tak, aby bola zabezpečená ochrana zdravia ľudí na stavenisku a v jeho okolí, ako aj ochrana životného prostredia podľa osobitných predpisov,
  - na stavenisku musí byť po celý čas výstavby projektová dokumentácia stavby overená stavebným úradom, potrebná na uskutočňovanie stavby a na výkon štátneho stavebného dohľadu.
4. Za realizovateľnosť projektu zodpovedá projektant, v zmysle § 46 stavebného zákona.
5. V zmysle § 48 ods.1 stavebného zákona sa stavba musí uskutočňovať v súlade s overeným projektom a stavebným povolením a musí spĺňať základné požiadavky na stavby (podľa § 43d ods.1 stavebného zákona). Podstatné zmeny nesmú byť vykonané bez predchádzajúceho povolenia stavebného úradu.
6. Od prvého dňa prípravných prác až do skončenia stavebných prác viesť stavebný denník, ako súčasť dokumentácie uloženej na stavenisku, v zmysle § 46d, ods.1 a 2 stavebného zákona.
7. Neprekročiť prípustné hodnoty určené Vyhláškou č.549/2007 Z.z. MZ SR, ktorou sa ustanovujú podrobnosti o prípustných hodnotách hluku, infrazvuku a vibrácií a o požiadavkách na objektivizáciu hluku, infrazvuku a vibrácií v životnom prostredí.
8. Pred zahájením výstavby je stavebník povinný odsúhlasiť všetky podzemné a nadzemné

vedenia s ich správcami a vytýčiť ich na tvare miesta, a pri realizácii stavebných objektov je nutné dodržať príslušné normy STN alebo EN o križovaní a priestorovej úprave vedení technického vybavenia územia, ako aj podmienky stanovené správcami inžinierskych sietí.

9. Za prípadné škody spôsobené stavebnou činnosťou na susedných nehnuteľnostiach je zodpovedný stavebník. Zodpovednosť za škodu reguluje šiesta časť, prvá hlava, zákona č. 40/1964 Zb. Občianskeho zákonníka, v znení neskorších predpisov.

10. Dažďovú vodu zo strešnej konštrukcie stavby zvieť na pozemok stavebníka (vsak).

11. Toto rozhodnutie nenahrádza rozkopové povolenie, ktoré v prípade potreby vydá príslušný správca komunikácie.

12. Vyprodukovaný odpad je stavebník povinný odovzdať oprávnenému subjektu na zhodnotenie, alebo zneškodniť na povolenej skládke alebo vo vhodnom zariadení, v zmysle zákona č. 79/2015 Z.z. o odpadoch a o zmene a doplnení niektorých zákonov, v znení neskorších predpisov. Na požiadanie stavebného úradu investor predloží doklady o odbere, zhodnotení alebo zneškodnení odpadov zo stavebnej činnosti osobou oprávnenou na zber, prepravu a zneškodňovanie odpadov.

13. V zmysle § 76 ods.1 stavebného zákona dokončenú stavbu, prípadne jej časť spôsobilú na samostatné užívanie alebo tú časť stavby, na ktorej sa vykonala zmena alebo udržiavacie práce, pokiaľ tieto stavby vyžadovali stavebné povolenie, možno užívať len na základe kolaudačného rozhodnutia.

14. V zmysle § 9 ods. 5 zákona č. 135/1961 Z. o pozemných komunikáciách v znení neskorších predpisov (ďalej len „cestný zákon“) pri znečistení komunikácie, ktoré spôsobí alebo môže spôsobiť závalu v zjazdnosti, je povinný ten, kto znečistenie spôsobil ho bez prietahov odstrániť a uviesť komunikáciu do pôvodného stavu, ak sa tak nestane, je povinný uhradiť správcovi komunikácie náklady spojené s odstránením znečistenia a s uvedením komunikácie do pôvodného stavu.

15. Stavebník v prípade zistenia archeologických nálezov počas stavby je povinný postupovať podľa § 40 zákona č. 49/2002 Z. z. o ochrane pamiatkového fondu a § 127 stavebného zákona.

16. V zmysle § 100 písm. a) stavebného zákona stavebník, oprávnená fyzická osoba či právnická osoba uskutočňujúca stavbu, ako aj vlastník stavby, sú povinní umožniť orgánom štátneho stavebného dohľadu a nimi prizvaných znalcom vstupovať na stavenisko a do stavby, nazerať do jej dokumentácie a utvárať predpoklady pre výkon dohľadu.

17. Námietky účastníkov konania v zmysle § 61 ods. 2 stavebného zákona: **neboli** vznesené

18. V zmysle § 67 ods.2 stavebného zákona stavebné povolenie stráca platnosť, ak sa so stavbou nezačalo do dvoch rokov odo dňa keď nadobudlo právoplatnosť, pokiaľ stavebný úrad v odôvodnených prípadoch neurčil na začatie stavby dlhšiu lehotu.

### **O d ô v o d n e n i e**

Stavebník si dňa 02.06.2021 uplatnil a v dňoch 30.06.2021, 10.04.2024 doplnil na stavebnom úrade návrh na vydanie stavebného povolenia v spojenom územnom a stavebnom konaní na stavbu „Novostavba rodinného domu – 1 b. j., prípojky inžinierskych sietí, žumpa, spevnené plochy“ na pozemkoch parc. č. C KN 853/4, 2686, 853/1, 852/1, 853/3, 853/2, 839



(E KN 4704, 4705, 4706) v k. ú. Dlhé Pole. Dňom podania návrhu bolo začaté zlúčené územné a stavebné konanie.

Stavebný úrad preskúmal predložený návrh podľa § 32 až § 40 a § 54 až § 67 stavebného zákona. Stavebný úrad oznámil v zmysle § 36 v nadväznosti na § 61 stavebného zákona začatie spojeného územného a stavebného konania dňa 11.04.2024 pod č.s. 2021/177/1645/DOL dotknutým orgánom a všetkým známym účastníkom konania.

Územné a stavebné konanie bolo spojené v zmysle § 39a ods. 4 stavebného zákona, pretože predmetom konania je jednoduchá stavba a podmienky umiestnenia sú jednoznačne vzhľadom na pomery v území.

Stavebný úrad upustil od ústneho pojednávania v zmysle § 61 ods. 2 stavebného zákona, pretože sú mu dobre známe pomery staveniska a žiadosť poskytovala dostatočný podklad pre posúdenie navrhovanej stavby.

Stavebný úrad účastníkov stavebného konania upozornil, v zmysle § 61 ods. 3 stavebného zákona, že svoje námietky si môžu uplatniť najneskôr 7 pracovných dní odo dňa doručenia oznámenia o začatí stavebného konania, inak sa na neskoršie podané námietky neprihliadne.

Zároveň stavebný úrad podľa § 61 ods. 6 stavebného zákona upovedomil dotknuté orgány, že sú povinný oznámiť svoje stanovisko v rovnakej lehote, v ktorej si mohli uplatniť svoje námietky účastníci konania.

Predložená žiadosť bola preskúmaná z hľadísk uvedených v § 32 až § 40 v nadväznosti na ust. § 54 až § 67 stavebného zákona, a bolo zistené, že umiestnením a uskutočňovaním stavby nie sú ohrozené záujmy spoločnosti ani neprimerane obmedzené, či ohrozené práva a oprávnené záujmy účastníkov konania. Dokumentácia stavby spĺňa všeobecné technické požiadavky na výstavbu.

Posúdenie stavby si podľa § 63 stavebného zákona vyhradili dotknuté orgány a ich stanoviská boli zahrnuté do podmienok stavebného povolenia.

Rozhodnutie o námietkach účastníkov stavebného konania v zmysle § 66 ods. 2 stavebného zákona: neboli vznesené.

Stavebný úrad v priebehu konania nenašiel dôvody, ktoré by bránili povoleniu stavby, preto v zmysle § 66 stavebného zákona rozhodol tak, ako je uvedené vo výrokovvej časti tohto rozhodnutia.

### **Poučenie**

Podľa § 53 a § 54 zákona č.71/1967 Zb. o správnom konaní (správny poriadok), v znení neskorších predpisov, proti tomuto rozhodnutiu možno podať odvolanie (riadny opravný prostriedok), a to v lehote 15 dní odo dňa doručenia rozhodnutia.

Odvolanie sa podáva na správny orgán obec Dlhé Pole.

Rozhodnutie je po vyčerpaní riadnych opravných prostriedkov preskúmateľné správnym súdom podľa ustanovení Správneho súdneho poriadku (zákon č. 162/2015 Z.z.).



**Ing. Gajdošík Tibor**  
starosta obce

**Tento dokument sa doručuje verejnou vyhláškou v zmysle § 26 ods. 2 Zákona č. 71/1967 Zb. o správnom konaní (Správny poriadok) v znení neskorších predpisov a vyvesí sa na dobu 15 dní na úradnej tabuli a internetovej stránke správneho orgánu Obec Dlhé Pole. Posledný deň tejto lehoty je dňom doručenia.**

**Dátum vyvesenia:**

Pečiatka a podpis:

**Dátum zvesenia:**

Pečiatka a podpis:

**Doručí sa:**

1. Ješík Miroslav, I
2. Ješíková Lenka,
3. Kúdelka Miroslav
4. Ing. Kopták Duš
5. Kozlíková Viera
6. Horčíčák Jozef, I
7. Oravčík Anton, I
8. Trnková Helena,
9. Dzirbík Eugen, I
10. Holániková Elen
11. Šipula Miroslav,
12. SPF, Búdková 36
13. Účastníkom kon  
Kordulákovi Joz  
zákona č. 71/196

edičom po  
mysle § 26

**Na vedomie:**

14. Obec Dlhé Pole
15. OÚ Žilina, pozer
16. SSD a.s., Pri Raj
17. SPP – distribúcia, a.s. Mlynské Nivy 44/b, 825 11 Bratislava
18. Slovak Telekom, a. s., Bajkalská č. 28, 817 62 Bratislava
19. spis

ilina

2  
3/1

793



797/1

31 024

10 478

2686

853/2

VŠ

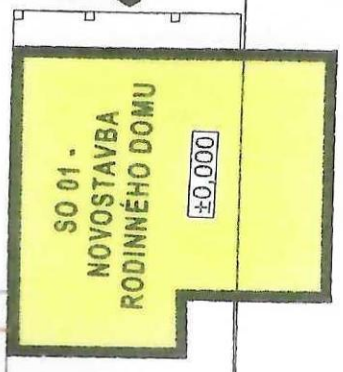
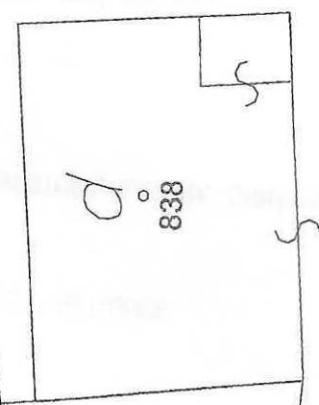

SO 01.  
NOVOSTAVBA  
RODINNÉHO DOMU  
±0,000

ž  
853/1  
UT=1,250

r  
853/3

r  
852/2

852/1

12 127

2 002

8 479

5 107

1 518 10 959

4703

4704

1705

Q

839

EKN 4706

RE.P  
JESTVUJÚCI EL. STĽP

r

4730

851

r

850

4708

Stavebný úrad overuje túto pr  
dokumentáciu ako súčasný stav  
č. 2021/177/165  
zo dňa. 03.06.20